vamos hacer discípulos

NEW DAY
RESOURCES

Sígueme: Cómo unirse a Jesús en la misión de hacer discípulos
Copyright © 2024 por David Young

Se reserva todos los derechos. Ninguna parte de este libro, incluidos los iconos e imágenes, pueden reproducirse de ninguna manera sin el permiso previo del titular bajo los derechos de autor, excepto cuando se indique en el texto y en el caso de citas breves incorporadas en artículos y reseñas críticas.

A menos que se indique lo contrario, todas las citas de las Escrituras han sido tomadas de la Santa Biblia, Nueva Versión Internacional ® NVI®. Usado con permiso. Todos los derechos reservados en todo el mundo..

© 2001 de Crossway, un ministerio editorial de Good News Publishers. Usado con permiso. Todos los derechos son reservados.

Cualquier dirección de Internet (sitios webs, blogs, etc.) contenida en este libro se ofrece como recurso. No pretende de ninguna manera ser ni implicar un respaldo por parte de David Young o la Iglesia de Cristo de North Boulevard; ni el autor ni la Iglesia garantizan el contenido de estos sitios ni los números de contactos durante la vida de este libro.

La portada de este libro viene de churchmediadrop.com (“The Road”).

Las imágenes utilizadas son de pixabay.com y unsplash.com.

Diseño gráfico de Megan Lamb.

Impreso en los Estados Unidos.

Introducción

Haciendo discípulos…

Jada y Anthony son una pareja de matrimonio que son fieles seguidores de Jesús. Últimamente, ambos han **sentido una preocupación** por la hermana de Jada y su esposo, Kayla y Derek, quienes abandonaron la iglesia mientras estudiaban en la universidad. Luego de un tiempo de oración, Jada y Anthony comenzaron a reunirse para cenar cada semana con ellos y **pudieron compartir asuntos espirituales.** Aunque Jada y Anthony no tengan todas las respuestas, están comprometidos a conversar abiertamente con Kayla y Derek para poder, nuevamente, acercarlos a Jesús. **Jada y Anthony están haciendo discípulos**



Lisa y Teresa han sido muy buenas amigas los últimos 50 años y sus propias familias se han involucrado mutuamente, a tal punto de criar a sus hijos juntos. Recientemente, preguntaron a un par de madres jóvenes en la iglesia si quisieran reunirse cada jueves por la mañana durante el programa de cuidado infantil que ofrece la congregación. Juntas, **compartieron sobre la vida, el matrimonio, la crianza, la espiritualidad y mucho más.** A las madres jóvenes les encanta el tiempo compartido y están encontrando apoyo, amor y aliento cristiano. **Lisa y Teresa están haciendo discípulos.**

Marcos, que recientemente se ha jubilado de su trabajo, es un anciano en la iglesia. Últimamente, junto con Grant, otro anciano de la congregación, han comenzado a **discipular** a otros hermanos mayores, con la convicción de ayudarle en su proceso de volverse lideres en la Iglesia. **Marcos y Grant están haciendo discípulos.**

Rebeca y Dalton son una pareja joven de casados de la Iglesia. Y, aunque aún son jóvenes, han decidido ayudar a algunos estudiantes de la Universidad, **invitándolos seguido a su casa;** esto con la finalidad de ayudarlos a ser cristianos más fuertes. Los universitarios aman este tiempo y los vuelve a "sentirse como en casa". **Rebeca y Dalton están haciendo discípulos.**



Para que las personas hagan los cambios que requiera seguir en el Evangelio, necesitan amigos y guías que se preocupen por ellos.

Chris trabaja en un almacén grande con docenas de empleados. Últimamente, Chris, **aprovechando el descanso del almuerzo, ha comenzado unos estudios bíblicos** y ha invitado a todo a quien quiera venir. El estudio bíblico ha crecido a casi una docena de personas, así que Chris ha comenzado a invitarlos a pasar más tiempo con él durante **las cenas, a ver fútbol e ir a la iglesia.** Chris está comprometido a usar el tiempo con sus amigos para acercarlos a Jesús. **Chris está haciendo discípulos.**

Alexa y Calvin tienen tres hijos menores de 10 años. Calvin, como cabeza de familia, ha comenzado cada **mañana a hacer devocionales junto con su esposa y sus pequeños.** Ambos padres, intencionadamente, tienen conversaciones espirituales con los niños todos los días. La familia también hace el ministerio juntos, lo cual a los niños les encanta. **Alexa y Calvin están haciendo discípulos.**

El mandato de hacer discipulos

El mandato final de Jesús debe ser nuestra primera prioridad:

> ***Por tanto, vayan y hagan discípulos*** a todas las naciones, bautizándolos en el nombre del Padre y del Hijo y del Espíritu Santo, enseñándoles a obedecer todo lo que les he mandado a ustedes. Y les aseguro que estaré con ustedes siempre, hasta el fin del mundo" (Mateo 28. 19-20)

Estas últimas palabras de Jesús en el evangelio de Mateo expresan la expectativa de Jesús con cada uno de nosotros que hemos sido salvos por el Evangelio; debemos llevar ese Evangelio a otros, hasta que toda persona de todas las naciones se les haya dado la oportunidad de decir "SÍ" al Rey Jesús.

Los otros evangelios, también, terminan con un mensaje de "ir":

El mandado final de Jesús debe ser nuestra primera prioridad: *vayan y hagan discípulos.*

> **Marcos:** Jesús les dijo: «***Vayan por todo el mundo y anuncien las buenas noticias*** a toda criatura. El que crea y sea bautizado será salvo, pero el que no crea será condenado.» (16: 15-16)

> **Lucas:** Esto es lo que está escrito- les explicó-: que el Cristo padecerá y resucitará al tercer día; en su nombre se predicarán el arrepentimiento y el perdón de pecados a todas las naciones, comenzando por Jerusalén. ***Ustedes son testigos de estas cosas.*** (24: 46-48)

> **Juan:** ¡La paz sea con ustedes! – repitió Jesús – Como el Padre me envió a mí, así yo los envío a ustedes (20:21)

Y el libro de **Hechos** empieza con un mensaje de "ir":

> Pero cuando venga el Espíritu Santo sobre ustedes, recibirán poder y serán mis testigos tanto en Jerusalén, como en toda la región de Judea, en Samaria, ***hasta los confines de la tierra.*** (1:8)

Tú has sido enviado para predicar el Evangelio, de ser testigo de Cristo y de hacer discípulos. **Predicar** a Jesús es proclamarlo a Él y a Sus enseñanzas, ya sea de forma pública o privada. **Testificir** de Jesús es más personal, es contarles a otros cómo Él ha impactado en tu vida. Y **hacer discípulos** es llevar a otros a parecerse más a Jesús a través de entablar relaciones con los demás.

Predicar	proclamar a Jesús y sus enseñanzas
Testificar	contar a otros cómo Jesús ha impactado en tu vida personalmente
Hacer discípulos	llevar a otros a ser más como Jesús a través de la relación personales

Hay una obvia relación entre estos términos, Jesús nos enseña a hacer estas tres. Sin embargo, Hacer Discípulos, es probablemente la más poderosa de estos mandatos porque las personas hacen compromisos más fuertes a través de las relaciones cercanas.

Cuando amas a los demás lo suficiente como para sumergirte en sus vidas y ayudarlos a ser más como Jesús, cambias el mundo.

Pero ¿qué es hacer discípulos?

Los términos de la palabra "discípulo" aparecen en el Nuevo Testamento casi 300 veces. A modo de comparación, la palabra "cristiano" solo aparece tres veces en el Nuevo Testamento, y el término "miembro" solo aparece nueve veces en relación con Cristo o la Iglesia. Está claro, entonces que, aunque también seas cristiano y miembro de la iglesia, el término preferido sobre quién eres tú, en Cristo Jesús, es el término discípulo. ¡Eres un discípulo de Jesús!



Pablo discipuló a Tito, quien luego enseñó a las mujeres mayores a discipular a las más jóvenes (Tito 2: 3–4)

Entonces, ¿qué es un discípulo?

Es simple: un discípulo es alguien que sigue a alguien más, aprende de él y es transformado por él.

Josué siguió a Moisés para convertirse en el líder de Israel. Eliseo siguió a Elías para convertirse en el hacedor de milagros de Israel. Tito siguió a Pablo para convertirse en el líder de la iglesia en Creta. Marcos siguió a Pedro para convertirse en el autor del segundo evangelio.

Hacer Discípulos cristianos es entablar una relación con alguien con el propósito de ayudarlo a ser más como Jesús.

Platón siguió a Sócrates para convertirse en el gran filósofo de las ideas. Aristóteles siguió a Platón para convertirse en el gran filósofo de la ciencia. Un aprendiz sigue a un maestro herrero para convertirse él mismo en un herrero. Una asistenta sigue a un contador experimentado antes de abrir su propia firma. Un médico residente sigue a su supervisor para convertirse en doctor. En cada caso, los discípulos se transforman al entrar en una relación con una persona que hace discípulos con el propósito de ser transformados.

Todos hemos sido discipulados por alguien. Muchos de ustedes fueron discipulados por sus **padres** para convertirse en buenos adolescentes, buenos hombres o mujeres. Quizás un **entrenador** te discipuló para convertirte en un mejor atleta. Quizás fuiste discipulado por un **maestro** en el colegio que creía en ti. **En tu trabajo** o carrera universitaria fuiste discipulado por alguien que te enseñó a cómo realizar tus labores. **En la iglesia,** probablemente fuiste discipulado por alguien de tu grupo pequeño, una pareja mayor, un maestro de una clase bíblica, un anciano o un ministro. **Todo el mundo es discipulado por alguien.**

Y así como alguien te discípulo, tú mismo debes ir y hacer discípulos.

Entonces, ¿qué es Hacer Discípulos?

Hacer discípulos cristianos es entablar una relación con alguien con el propósito de ayudarlo a ser más como Jesús. ¡Es así de simple! Ir y hacer discípulos ayuda a las personas a descubrir la fe en Jesús o a profundizar su fe.

Todo cristiano puede y debe hacer discípulos. De hecho, es probable que ya estés haciendo algún tipo de discipulado cristiano.

- ***¿Estás casado?*** Lo más probable es que ya estés ayudando a discipular a tu cónyuge para que se acerque más a Jesús.
- ***¿Tienes hijos?*** Probablemente ya los estés discipulando para que tus niños confíen y sigan a Jesús.
- ***¿Sirves en la iglesia?*** Es probable que, al menos, estés brindando algo de discipulado a las personas con las que sirves.
- ***¿Asistes a un grupo pequeño o una célula?*** Probablemente estés ayudando a discipular a los demás en tu grupo.

Dado que hacer discípulos es entablar una relación con alguien con el propósito de ayudarlo a ser más como Jesús, el discipulado se puede realizar en cualquier etapa de la vida de una persona. Puedes discipular a los **niños** a que confíen y sigan a Jesús. Puedes discipular a **quienes aún no conocen** el Evangelio para que crean, se arrepientan y sean bautizados. Puedes discipular a las **parejas casadas** para que sean cónyuges más semejantes a Cristo. Puedes discipular a **adultos jóvenes** para que se conviertan en cristianos maduros.

Puedes discipular a los **dueños de negocios** para que sean cristianos de bien en sus trabajos. Puedes discipular a **potenciales líderes cristianos** para que se conviertan en líderes fuertes.

Puedes discipular a cualquiera que necesite dar el siguiente paso para parecerse más a Jesús. ¡Y deberías discipularlos!

¿Quiénes necesitan ser discipulados?



BEBÉS
necesitan ser discipulados y crecer con una visión cristiana.



NIÑOS
necesitan ser discipulados para que descubran las verdades del Evangelio.



ADOLESCENTES
necesitan ser discipulados para que descubran el plan de Dios en sus vidas.



TODOS LOS ADULTOS
necesitan ser discipulados para cumplir la misión de Dios en sus vidas.



SOLTEROS
necesitan ser discipulados para llegar a ser hombres y mujeres de Dios.



ESPOSOS Y ESPOSAS
necesitan serdiscipulados para ser esposos semejantes a Cristo.



PADRES
necesitan ser discipulados para criar hijos fieles al SEÑOR.



ADULTOS MAYORES
necesitan ser discipulados para llegar a ser buenos líderes del discipulado.

¿Por qué es necesario Hacer Discípulos?

Las iglesias tienden a ser buenas en reuniones, programas, clases y eventos grandes. Todo esto es vital para el desarrollo de la iglesia y tienen la ventaja de conectarse con muchas personas, motivarlas y brindarles lugares para adorar y aprender. Pero los programas, clases y eventos no son suficientes. La verdadera transformación requiere más que solo lecciones, eventos e información. **La verdadera transformación requiere relaciones que transforman.**

Entonces, aunque Jesús predicó públicamente, enseñó en las sinagogas y sanó a los enfermos, uno de sus mayores legados fue la relación que cultivó con 12 hombres comunes y corrientes: sus discípulos. Las multitudes se desvanecen de la historia del Evangelio después de la crucifixión de Jesús, ¡pero los discípulos llevan el Evangelio al mundo entero en el nombre de Jesús! Al hacer discípulos que hacen discípulos, Jesús aseguró que el mensaje cristiano transformará el mundo. **Y ese modelo de discipulado (discípulos que hacen discípulos) también se aplica para ti.**

> **Discípulos que hacen discípulos transforman el mundo.**

Nada puede reemplazar una relación cercana dedicada a ayudar a otros, a ser más como Jesús. Esto se debe a que hacer discípulos ofrece a las personas un contexto relacional en el cual se aplica las enseñanzas de Jesús en sus vidas bajo el cuidado atento de otros creyentes. Un sermón puede motivar y desafiar, pero un mentor, entrenador o alguien haciendo discipulado ayuda a una persona a convertirse en lo que se predicó en un sermón. No es suficiente darles a

las personas datos sobre el Evangelio. **Las personas necesitan relaciones cristianas para madurar plenamente como cristianos.**

Por eso es tan importante hacer discípulos. El discipulado utiliza los eventos, los programas, los sermones, las clases de la iglesia y los aplica personalmente a cada persona para ayudarlas a crecer y convertirse en creyentes maduros.

Los discípulos están fabricados para hacer más discípulos o, simplemente, no lo están.

Compare el discipulado con la crianza de un niño: los niños necesitan más que pura información sobre cómo crecer. No se les da simplemente a los niños un manual de instrucciones y se espera que sepan cómo ser personas. Mas bien, un niño requiere de sus padres que los amen lo suficiente como para inspirar, corregir, responsabilizar, alentar y capacitarlos



5 características del Discipulado



Los niños necesitan de los padres. Los atletas necesitan entrenadores. ¡Y todos necesitamos de guías de discipulado que nos ayuden a alcanzar la madurez espiritual!

hasta que se conviertan en adultos plenos. Así, las Escrituras nos enseñan a "educar a un niño" (Efesios 6.4). Los niños necesitan el amor de sus padres para crecer sanos.

> **Todo el mundo necesita que alguien le enseñe las dificultades y le ayude a crecer.**

O compare el discipulado con convertirse en un atleta profesional. Nadie se convierte en un atleta estrella simplemente viendo videos de Youtube, leyendo libros o escuchando lecciones sobre deportes. Mas bien, los atletas de alto rendimiento necesitan entrenadores: personas que inviertan en sus vidas, entrenándolos cuidadosamente para que lleguen a ser de clase mundial a través del ejercicio, el amor, la corrección, la aplicación y la ambición. Los atletas necesitan apoyo de un entrenador para llegar a ser de clase mundial.

Las personas necesitan discípulos que hagan discípulos en sus vidas para ayudarles a aplicar el mensaje de Cristo, entrenarlos, corregirlos, guiarlos y ayudarlos a aspirar a la plena madurez. Por eso Jesús nos enseña a hacer discípulos, no solo a predicar y testificar. Las personas que te rodean necesitan ser discipulados y no hay atajos para evitarlo. **¡Estás llamado a hacer discípulos!**

¿Cómo Hago Discípulos?

El **mensaje** de Jesús es perfecto, pero Su **método** también lo es. Al leer los Evangelios, vemos cómo Jesús es el maestro por excelencia de hacer discípulos. Siguiendo el método del gran maestro del discipulado, Cristo Jesús, también puedes aprender a discipular a otros.

1. Elige a personas que Dios ha puesto en tu camino.

En los Evangelios, Jesús comienza Su ministerio escogiendo a doce discípulos para que estén con Él por los siguientes tres años. (vean en Mateo 4. 17-22). Escogió a las personas que Dios había puesto en su camino: a pescadores, un recaudador de impuestos, un rebelde, etc. Aunque algunos de nosotros somos llamados a viajar por el mundo, en realidad deberíamos hacer discípulos justo donde ya estemos. **Jesús simplemente vio a hombres que necesitaban ser discipulados; por ello, entabló una relación con los discípulos y los discipuló**.

El mensaje de Jesús es perfecto y su método también lo es.

Para hacer discípulos, abre tus ojos a las personas que Dios ya ha puesto ante ti, personas que están a tu alrededor. ¿Tienes a algún familiar que esté espiritualmente perdido? Ayuda a discipular a esa persona en la fe y en el bautismo.

¿Conoces algún matrimonio a quien le vendría bien ayuda para fortalecer su matrimonio? Ayuda a discipularlos para que tengan un matrimonio más parecido al de Cristo. ¿Trabajas con personas más jóvenes a quienes les vendría bien ayuda para madurar espiritualmente? **Ayúdalos en el discipulado.**



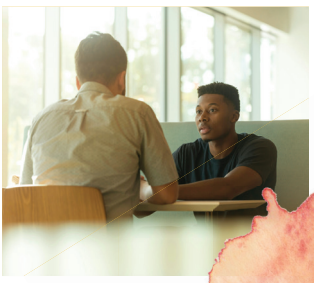

2. Ora por aquellos a quienes Dios te llama a discipular.

Justo antes de nombrar a sus doce discípulos, Jesús pasó una noche entera en oración (Lucas 6. 12-16). Esto porque Jesús sabe que la transformación genuina es obra de Dios (2 Corintios 3. 17-18). **Nosotros hacemos el trabajo, pero Dios produce los resultados.**

Entonces, ¿por qué no pasar una semana o dos en oración por aquellos que ya están en su alrededor? ¿Por qué no orar para que Dios abra sus corazones, que algo despierte un interés o una necesidad que Dios le dé las palabras correctas? ¿Porque no orar para que Dios tu preocupación por los demás, para que disminuya tus ocupaciones y para que tengas tiempo con más personas? Ore para hacer discípulos y ore por aquellos a quienes Dios le está llamando a discipular.



3. Pon en práctica el día a día con los discipulados.

Jesús pasó una enorme cantidad de tiempo con sus discípulos:

- *Construyó relaciones sólidas* con ellos.
- *Cenó* con ellos (Mateo 9:10).
- *Les explicó la verdad* (Marcos 4:33-34).
- *Hizo el ministerio* con ellos (Mateo 10:1-5).
- *Los desafió* (Marcos 6:37).
- *Los corrigió* (Lucas 9:41).
- *Se volvió muy cercano* a ellos (Juan 13:23-25), incluso los llamó "familia" (Mateo 12:49).

La motivación de Jesús fue el amor: ama a las personas lo suficiente para discipularlas (Juan 13. 34-35). Las personas aprenden mejor cuando tienen cercanía con otros y, es así como, la transformación suele fluir genuinamente.

Hacer un discipulado funciona cuando amas a alguien lo suficiente para entrenarlo a través de las relaciones. **El verdadero discipulado requiere relaciones genuinas.** Invita a aquellos a los que Dios te está llamando a discipular a entrar en una relación genuina e involucra la fe cristiana en esa relación.

Si Jesús no hubiera hecho discípulos que hicieran otros discípulos, el mensaje cristiano habría muerto en el primer siglo.

4. Condúzcalos a una mayor semejanza con Cristo.

Cuando Jesús llamó por primera vez a sus discípulos tenía un trabajo para ellos: "Designó a doce, a quienes nombró apóstoles, para que lo acompañaran y para enviarlos a predicar y ejercer autoridad para expulsar demonios", (Marcos 3. 14-15)". Jesús pasó tiempo entrenando a los discípulos para que fueran más como Él. Hacer el discipulado implica tener una relación con Jesús que conlleve a una madurez al siguiente nivel. Es más que simplemente una amistad, un grupo pequeño o un estudio bíblico. **Hacer el Discipulado es llevar a las personas de un nivel de madurez al siguiente.**

Hacer discípulos es entablar una relación con una meta específica.

Cuando inicias el discipulado tu labor es ayudar a otros a ser más como Jesús. Esto será diferente con cada persona. ¿Qué necesita una persona para acercarse a Dios? ¿Necesitan ser bautizados? ¿Dios los está llamando a convertirse en un hombre o una mujer más parecidos a Cristo? ¿Necesitan ayuda para convertirse en mejores estudiantes de la Biblia? ¿Un líder de la iglesia? Hacer discípulos implica ayudar a las personas a creer y a parecerse cada vez más a Cristo a través de entablar relaciones con los demás.

5. Capacítalos para que puedan discipular a otros.

El mensaje de Jesús se pudo detener si sus discípulos no hubieran hecho otros discípulos. El mensaje cristiano se propaga cuando cada discípulo de Jesús toma en serio el desafío que Él nos da: "Vayan y hagan discípulos". Tengan la expectativa de que a quien estés discipulando, también esa persona podrá discipular a otros. Pídeles hacerlo, coordínalo y ayúdales a llevarlo a cabo. Recuerde a quienes estés discipulando que nadie es realmente como Jesús si no hace discípulos porque eso es lo que hizo Jesús. ¡Enséñales a todos a "seguir compartiendo el Evangelio"!

El Evangelismo es una forma necesaria de Hacer Discípulos



El Evangelismo es una de las primeras maneras de hacer discípulos. También es desarrollar una relación con alguien que no conoce el Evangelio con el propósito de ayudarlo a convertirse al cristianismo al poner su fe en Jesús, arrepentirse de sus pecados y vestirse de Él en el bautismo. El Evangelismo es la única esperanza que tiene este mundo perdido;



El evangelismo es una forma esencial de hacer discípulos, donde amamos a los demás lo suficiente como para llevarlos hacia la fe, el arrepentimiento y el bautismo.



y nosotros, los cristianos, somos los únicos que podemos evangelizar eficazmente.

Cuando algunos de nosotros escuchamos la palabra "evangelismo", pensamos en los autobuses de la iglesia, en tocar puertas, repartir folletos o predicar en las calles. Todo esto tiene su lugar y con estas estrategias se ha traído a muchas personas a Jesús. Pero la mayoría de las personas perdidas responden mejor cuando alguien se preocupa lo suficiente como para entablar una relación con ellos, ayudarlos a conocer a Jesús y las Escrituras, luego a guiarlos a convertirse ellos en seguidores de Jesús.

La mayoría de las personas perdidas responden mejor cuando alguien se preocupa lo suficiente como para entablar una relación con ellos.

En la iglesia primitiva, el Evangelismo era el motor que difundió la fe. William Foster, en su obra clásica: *Héroes y Mártires Cristianos*, describe con gran fervor sobre el evangelismo:

> En esa época, todo cristiano era un misionero. El soldado intentó conseguir reclutas para las huestes celestiales; el prisionero buscó llevar a su carcelero a Cristo; la esclava susurró el evangelio al oído de su ama; la joven esposa rogó a su marido que se bautizara para que sus almas no se separaran después de la muerte; cada uno que había experimentado las alegrías de creer trató de llevar a otros a la fe.

La única esperanza para la iglesia hoy, así como para sus propios familiares, sus amigos y el mundo que lo rodea, es una iglesia evangelizadora. Si cada uno de nosotros tomara en serio el llamado a evangelizar a los perdidos, la fe cristiana resolvería muchos de los problemas del mundo. Pero hay más: si cada uno de nosotros tomara en serio el llamado de evangelizar, entonces los perdidos estarían preparados para enfrentarse a Dios en el juicio y nosotros también.

Entonces, ¿cómo puedo evangelizar?

Hay docenas de maneras, pero aquí hay un enfoque bastante simple sobre el discipulado junto con los aspectos de entablar una relación con los demás.

Sé claro con tu propia vida acerca de quién eres en Cristo. Dedica tiempo en oración y en las Escrituras para comprender lo que Cristo ha hecho en tu vida, lo que Cristo enseña sobre la vida, el pecado, la salvación y la eternidad. Una herramienta importante aquí es escribir y memorizar tu propio testimonio: ¿dónde estabas cuando Cristo te encontró? ¿Qué decisiones tuviste que tomar? ¿Cómo ha cambiado Cristo tu vida? Al conocer la historia de Jesús en tu vida, podrás ayudar mejor a las personas a encontrar a Cristo con sus propias historias.

No es necesario convertirse en un erudito de la Biblia para discipular a los perdidos; de hecho, por favor no espere hasta ser un erudito de la Biblia. Empiece donde está y empiece pronto.

> **La cantidad de oración que ofrezcas por los perdidos te dirá cuán importante es el Evangelio para ti.**

Ora para que Dios abra puertas y ponga a personas perdidas en tu camino. Busque a personas perdidas en su familia, en el trabajo, en el vecindario, entre las personas que visitan o asisten a la iglesia, o en cualquier otro lugar. Ora para que Dios abra un camino hacia sus corazones. Predicamos el Evangelio, pero el SEÑOR abre sus corazones (Hechos 16.14). Ora, ora y ora por los perdidos. La cantidad de oración que ofrezcas por los perdidos te dirá cuán importante es el Evangelio para ti.

Pide a las personas que se unan a ti (y a algunas otras personas) en una conversación semanal. Cada persona responde de diferente manera a las invitaciones, pero aquí hay una estrategia: invite a alguien que no conozca el Evangelio a reunirse contigo y, luego, a una o dos personas más que no conozca de Cristo para una reunión semanal y compartir sobre la Biblia, la eternidad o simplemente la vida. Al tener una o dos personas más, sean cristianas o no, la dinámica cambia, la conversación se expande más. Luego, reúnanse al menos una vez por semana para hablar explícitamente sobre asuntos espirituales.



Compartir la vida juntos. Las reuniones semanales son necesarias para la evangelización, pero normalmente no son suficientes. Hacer discípulos implica una relación cercana, no solo una reunión. Invita a la persona a la que estás discipulando a tu hogar, a unirse a ti en el ministerio, a jugar fútbol y/o a compartir sobre la vida en sí. Jesús compartió su vida con sus discípulos. La evangelización eficaz implica compartir la vida juntos.

Sea explícito al preguntar. En algún momento pregunta si a la persona a la que estás discipulando le gustaría seguir y confiar en Jesús. Si es así, pide que se arrepientan (de sus pecados) y se bauticen (para unirse a Cristo en Su muerte y su resurrección).

¡Continue discipulando! Una vez que una persona es bautizada, es solo un bebé y necesitan ayuda para crecer. No abandones el grupo una vez que una persona haya sido bautizada. Mas bien, ayúdelo a conectarse con otros creyentes, ayúdalo a crecer en Cristo y enséñale, también, a traer a sus amigos y familiares.

Guíalos a convertirse en alguien que hace discípulos Para que el discipulado se vuelva viral, una vez que hayas bautizado a quien estás discípulando, pídele inmediatamente que continue reuniéndose contigo, pero ahora que traiga a uno o dos de sus amigos y ayúdalos a llevar a alguien más a Jesús. A veces los evangelistas más motivados son aquellos que acaban de encontrar a Jesús. ¡Ayúdalos a traer inmediatamente a alguien más a Jesús y a hacer viral el Evangelio!

Comprométete a un estilo de vida de Hacer Discípulos

La expectativa bíblica es que vivamos un estilo de vida de hacer discípulos: pasar la fe de una generación a la siguiente. La fe no "se contagia." Mas bien, se debe "enseñar."

> Lo que me has oído decir en presencia de muchos testigos, encomiéndalo a creyentes dignos de confianza, que a su vez estén capacitados para enseñar a otros. (2 Timoteo 2.2)

Para hacer discípulos, debemos comprometernos a un estilo de vida de hacer discípulos. **Camine por la vida esperando hacer discípulos, invitando a las personas a entablar relaciones de discipulado y disfrutando de los frutos de hacer discípulos.**

Vivir un estilo de vida de discipulado puede requerir que reconsideres cómo vives tu vida cristiana, pero tal vez no tanto como crees. Para convertirse en alguien que haga discípulos, simplemente necesitas una fe cristiana que piense en los demás. Quien haga discípulos busca activamente a personas a las que pueda ayudar a parecerse más a Jesús. El discipulado es tanto **intencional** como **relacional.**

Lo que me has oído decir en presencia de muchos testigos, encomiéndalo a creyentes dignos de confianza, que a su vez estén capacitados para enseñar a otros. 2 Timoteo 2.2

Entonces, por ejemplo, en lugar de simplemente criar a sus hijos para que sean grandes atletas o exitosos en sus carreras, trabaje intencionalmente para que sus hijos sean seguidores de Jesús. En lugar de que su grupo pequeño sea simplemente un estudio bíblico o un grupo de compañerismo, busque activamente discipular los unos con los otros fuera de las reuniones, específicamente ayudándose a madurar en Cristo. A medida que crezca, ayude a discipular a los cristianos más jóvenes: esposos o esposas más jóvenes, adolescentes, hombres con hombres, mujeres con mujeres, etc. Como ejemplo de

esto, Pablo enseña a las mujeres mayores a "ser reverentes en su conducta, ni ser esclavos de mucho vino. Deben enseñar lo bueno y así educar a las jóvenes" (Tito 2.3-4, NVI). Pero cada uno de nosotros debería amoldar nuestras propias vidas para que hacer discípulos sea simplemente un estilo de vida. ¡Hacer discípulos debería ser tu forma de vivir!

Cada uno de nosotros debería amoldar nuestras vidas para que hacer discípulos sea simplemente una forma de vivir.

Por lo tanto, estén alertas a las oportunidades que Dios ponga ante ti. Si eres padre, Dios te está llamando a discipular a tus hijos. Si son una pareja mayor, ayuda a discipular a los recién casados para que se amen unos a otros como Jesús nos instruye. Si eres un hombre mayor, capacita a hombres más jóvenes para que sean fuertes en la fe. Si eres una mujer mayor, enseña y anima a las mujeres más jóvenes a confiar y seguir a Jesús. Si eres un líder en la iglesia, sé presto en levantar nuevos lideres, mientras da el ejemplo de alcanzar e involucrar a los perdidos. ¡Quienquiera que seas en Cristo, vive dispuesto a hacer discípulos!

¡Haz del discipulado tu estilo de vida!





Espere hacer discípulos mientras camines por la vida. ¡Las oportunidades están en todas partes!





Herramientas del Discipulado

Hacer discípulos no tiene por qué ser difícil. Es simplemente guiar a otros para que sean como Cristo. Sin embargo, en épocas y lugares donde el arte de hacer discípulos se ha perdido en grandes medidas, algunas herramientas pueden resultar útiles. Aquí hay algunos:

Grupos de Discipulado

Estos son grupos de 3 a 5 personas, del mismo género que están comprometidos en hacer discípulos los unos con los otros. Cada grupo se reúne regularmente para reflexionar de las Escrituras y compartir la vida juntos. Los grupos de discipulado son una excelente manera de participar del discipulado.

Grupos Pequeños

Los grupos pequeños a veces pueden ser poco más que grupos de compañerismo, de amigos y/o de estudios bíblicos. Todos estos son muy buenos recursos y no queremos criticar este tipo de grupos. Pero si estás dispuesto a llevar a tu grupo pequeño al siguiente nivel, puedes usarlo para discipular a otros. Para ello, aprenda a dividir el grupo pequeño en unidades más pequeñas que se reúnan regularmente fuera del grupo principal: un desayuno para hombres o una cena para las mujeres. Durante esos tiempos, enseñe a discipular, deliberadamente, unos a otros para lograr una mejor madurez.

Además, puedes invitar a personas que no conozcan de Dios a tu grupo pequeño y utilizar el grupo para evangelizarlos. No es tan difícil como crees. Simplemente invite a un par de amigos y utilice el grupo para discipularlos en Cristo.

Estudio Bíblico de Descubrimiento (EBD))

Esta es una manera sencilla e intuitiva de entrenarnos a nosotros mismos y a otros simplemente usando las Escrituras. EBD hace un conjunto de ocho preguntas en cada reunión, cuatro de ellas diseñadas específicamente para ayudarnos a escuchar al SEÑOR:

- *¿Qué me dice este texto de Dios?*
- *¿Qué dice acerca de las personas?*

- *¿Qué dice este texto sobre qué debo hacer?*
- *¿Quién más necesita escuchar este mensaje?*



Los marcadores de EBD son una herramienta útil que incluyen una lista de Escrituras y las 8 preguntas de discusión de EBD.

Estudio Bíblico de Descubrimiento funciona mejor cuando nos tomamos en serio la parte de obediencia de las preguntas ("¿Qué debo hacer?"). Si no tomamos en serio la obediencia, el EBD puede fracasar e incluso resultar aburrida. El estudio de discipulado, bien trabajado, ha traído a cientos de miles de personas a Jesús en todo el hemisferio sur: leyendo las Escrituras, obedeciendo y luego disfrutando de las bendiciones de Dios.

El método EBD llama a las personas a escuchar la palabra de Dios y aplicarla en sus propias vidas. Obtenga más información sobre el uso de EBD con grupos de discipulado, grupos pequeños y evangelismo al final de este libro y en **finalcommand.com/discovery-group-resources**.

Discipleship.org

Una red de expertos, recursos y herramientas en el discipulado. Organizan un Foro Nacional de Discípulo cada año.

Renew.org

Una red de expertos, recursos y herramientas para ayudar a desarrollar un pensamiento bíblico sólido, importante para hacer discípulos. Organizan reuniones nacionales y regionales para hacer discípulos durante todo el año.

Real Life Resources

Un proveedor de métodos probados para hacer discípulos. Explore su biblioteca de videos, libros y otros recursos en realliferesources.org. Algunos libros útiles de Jim Putman: ***Real-Life Discipleship*** y ***Church is a Team Sport.***

New Day Resources

New Day Resources es un ministerio de la Iglesia de Cristo de North Boulevard. ¡Existimos para equipar e inspirar a los líderes de la iglesia a medida que se unen a la misión de hacer discípulos de Cristo! Para lograr nuestra misión, compartimos nuestros recursos libremente, organizamos eventos regionales y nacionales y ofrecemos capacitación a ministros, ancianos y líderes.

Con décadas de experiencia, nuestro objetivo es ayudarlo a recorrer el desafiante pero gratificante camino de hacer discípulos con herramientas y estrategias reproducibles. Tenemos recursos disponibles en varios idiomas.



Más libros

Quizás el libro sobre el discipulado en inglés más influyente sea la fantástica obra de Robert Coleman, ***El Plan Maestro de la Evangelización.***

Otros incluyen ***Trust and Follow Jesus: Conversations to Fuel Discipleship*** (versión en inglés) de Bobby Harrington (especialmente bueno para la evangelización).

Para hacer discípulos en general, considere estos libros en inglés:

- ***El discípulo Se Hace No Nace*** por Walter Henrichsen,
- ***Discipulado profundo*** por J.T. English
- ***Haciendo discípulos en la Iglesia del Siglo Veintiuno*** por Joel Comisky
- ***Discipulado Emocionalmente Sano*** por Peter Scazzero

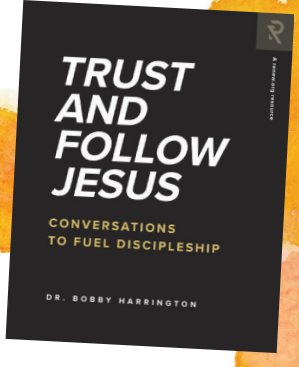

Preguntas y respuestas

¿Espera Jesús que todos hagan discípulos? ¿No fue ese mandato solo para los apóstoles?

De hecho, Jesús ordena a los apóstoles que hagan discípulos en Mateo 28.19, pero luego inmediatamente les dice que enseñen a los demás a hacer lo que Él les ha ordenado. Puesto que Él acaba de mandarlos a que hicieran discípulos, nosotros debemos hacer todo lo que Jesús les ordenó, nosotros también debemos hacer discípulos.

Pero la respuesta es más profunda: **Jesús hizo el trabajo de Hacer Discípulos. Si deseas ser como Jesús, tú también podrás hacer discípulos.** Es justo decir que, si no lo hacemos, no eres como Jesús, porque Él hizo discípulos. ¡Vivamos como Jesús!

¿Cuál es la diferencia entre hacer discípulos y evangelizar?

El Evangelismo es el primer paso para hacer discípulos. Es discipular a una persona desde la incredulidad de uno hasta una fe genuina en Jesús y el bautizarse en Su nombre. Debido a que el mundo está perdido y se precipita hacia la eternidad, debemos dar prioridad al discipulado (evangelización) de las personas perdidas. ¡Deberías ser un evangelista activo en Jesús!

¿Qué pasa si no soy lo suficientemente maduro/a para hacer discípulos?

Cuando mi hija estaba en primer grado, estaba tan entusiasmada por aprender a leer que regresaba a casa todos los días y le enseñaba a leer a su hermano de cuatro años. Entonces, ¿qué edad hay que tener para enseñarle a leer a un niño de cuatro años? ¡CINCO! **Todos los que han experimentado a Jesús en sus vidas pueden ayudar a alguien más a que puedan experimentarlo también.**

Entonces, incluso si no eres lo suficientemente maduro para discipular a lideres, ¡eres lo suficientemente maduro para discipular a alguien! Un nuevo cristiano puede discipular a los incrédulos. Un joven soltero puede discipular a otros jóvenes solteros. Una pareja de mediana edad puede discipular a una pareja joven. Un estudiante de secundaria puede discipular a otros estudiantes.

Cualquiera de nosotros puede discipular a alguien. Pero, si se siente inseguro de sí mismo, comience un grupo de discipulado, donde todos se ayuden a discipular los unos con los otros. Los grupos pequeños pueden ser una excelente manera de iniciarse en un estilo de vida de hacer discípulos.

¿No es suficiente servir a los demás a través de nuestros ministerios?

Cada vez que servimos a otros en el ministerio, estamos haciendo la voluntad de Dios. Pero Jesús hizo más que simplemente servir. Jesús predicó el evangelio e hizo discípulos. Nuestros ministerios son más fuertes cuando se utilizan para acceder a personas a quienes luego discipulamos.

¿Sirves comida a los necesitados? ¿Por qué no tratar de discipular a personas que sirves? ¿enseñas inglés como segundo idioma?, ¿por qué no discipular a aquellos a quienes enseñas?, ¿por qué no hacer discípulos de aquellos a quienes sirves?

Recuerda que sí es importante servir a los demás con agua fresca (¡y lo es!), pero ¡es infinitamente más importante ofrecerles el Agua de la Vida!

¿Quiénes necesitan ser discipulados?

¡Todos! Las personas que no conocen el Evangelio necesitan discipulado para ser salvos. Los cristianos inmaduros necesitan discipulado para madurar. Los niños necesitan discipulado para convertirse en adultos cristianos. Los lideres requieren discipulados para convertirse en los mejores lideres posibles. Incluso los ancianos y ministros necesitan discipulado. Si pensamos en el discipulado como entrenamiento, podemos ver que el discipulado es importante para todos nosotros:

- Bernabé discipuló a Pablo (Hechos 11. 25-26)
- Pablo discipuló a Timoteo (2 Timoteo 3. 10-11)

Todo el mundo necesita un Bernabé y un Timoteo en su vida.

¿Qué es el movimiento de Hacer Discípulos?

Un movimiento de discipulado ocurre cuando los discípulos hacen discípulos y, a su vez, estos hacen discípulos en números que crecen rápidamente, lo que resulta en la plantación de múltiples iglesias. En América del Norte, los movimientos de discipulado aún no han tenido éxito, pero en el hemisferio Sur existen numerosos movimientos de discipulado, que resultan en cientos de miles de bautismos. North Boulevard está encantado de ser parte de más de veinte movimientos de discipulado como en el hemisferio sur.

En los últimos quince años, los movimientos de discipulado se han extendido por Sierra Leona, bautizando a cientos de miles de personas y plantando decenas de miles de iglesias. Es simple: cada discípulo hace otros discípulos que hacen otros discípulos.



Un grupo de discipulado en Bo, Sierra León

Siguientes pasos

Entonces, si estás interesado en Hacer Discípulos que formen parte de tu vida, pero no sabes por dónde empezar y te preguntas, ¿qué es lo que necesito hacer?

Por supuesto, hay muchos pasos posibles a seguir, pero quiero sugerir una temática que pueda guiarte y puedas empezar esta misma semana.

1 Integra un grupo pequeño.

El camino más fácil para hacer discípulos es unirse o iniciar un grupo de discipulado con algunas personas que ya conoces. Hazlo antes que termine la semana. Para hacer esto, simplemente, pregunta a algunas personas (generalmente del mismo sexo) si pueden reunirse contigo y hablar sobre sus creencias (ejemplo: ¿qué piensa de la eternidad?). **Empieza con pedirles un compromiso por las siguientes ocho semanas.**

Luego use el Estudio Bíblico de Discípulado (EBD) o busca otros recursos en **newdayresources.org** (hay recursos en español). Trabajen juntos en el DEB y enfóquense muy bien en cultivar un ambiente relacional, amplia y única con los demás. Cuando las ocho semanas estén llegando a su fin, pregunta al grupo para continuar las reuniones por todo el año. Muchos dirán que sí y tendrán un grupo de discipulado donde podrán practicar y discipularse mutuamente.

2 Comienza a orar como alguien que realmente hace discípulos.

Aprende a orar por todos aquellos que necesitan ser discipulados: personas perdidas, personas que luchan en la vida, jóvenes y otros. Pide a Dios que te ayude a descubrir a esa persona que puede ser llamado a ser un discípulo. Oren por las personas de paz: personas cuyo corazón Dios ya está preparando para el Evangelio. **Oren por ellos y búsquenlos.** Ora contra las fuertes creencias que mantienen a las personas alejadas del Evangelio o no dejan que puedan hacer crecer su Fe. Ora por el Evangelio en

todo el mundo, que podamos ver el crecimiento en las personas y pueda ser de suma importancia en sus propias vidas. El crecimiento del discipulado ocurre únicamente entre personas que están orando por ello.

3 Desarrolla las relaciones con las personas perdidas con el propósito de compartir el Evangelio.

Una de las formas más importantes de Hacer Discípulos es la evangelización. El mundo está perdido y nosotros somos los mensajeros del Dios que salva. Ora para que Dios suavice los oídos de las personas que están a tu alrededor. Desarrolla relaciones fuertes con personas que no conocen de Dios. Luego encuentra maneras de ayudarlos a acercarse a Jesús. Y continua discipulando a las personas, a medida que sigan con su crecimiento en Cristo.

4 Sumérgete en el mundo del discipulado.

Comienza a hacer discípulos y hazlo como si fuera tu propio negocio en tu vida. Infórmate y lee sobre temas del discipulado. Puedes ir a eventos de discipulado. Conéctate con otras personas que están haciendo discípulos. La mayor forma de convertirte en alguien con experiencia, en el discipulado, es salir con otras personas que ya lo tienen, puedes reflejarte en ellos y lo que ya han alcanzado.

Los líderes religiosos del siglo I quedaron asombrados por el valor de Pedro y Juan cuando se dieron cuenta de que los discípulos "eran hombres comunes y corrientes" (Hechos 4:13).

Confía en que el Espíritu Santo te dará ¡Todo lo que necesitas para convertirte en alguien que hace discípulos!

Guía sobre Estudio Bíblico de Descubrimiento (EBD)

Estudio Bíblico de Descubrimiento es una forma sencilla pero poderosa de ayudar a las personas a experimentar el poder transformador de la Biblia. EBD permite que las Escrituras sean las maestras y los participantes aprendan y respondan directamente a la palabra de Dios. Cada persona se enfoca en escuchar a Dios a través de la lectura de las Escrituras y luego pone esa verdad en acción concreta en su propia vida.

Para dirigir un estudio de EBD, reúnase periódicamente con un grupo de personas a las que está discipulando y haga las mismas ocho preguntas de un pasaje bíblico cada vez que se reúna. Lo que cambia de una reunión a otra es qué texto de las Escrituras se discute.

Asegúrate de enfatizar la pregunta número seis: **"¿Cómo pondrás en práctica este pasaje?"** Si esta pregunta se toma en serio y se practica la obediencia ese mismo día y semana, ¡su experiencia con EBD cobrará vida! Está diseñada para trabajar en la evangelización, así como en el discipulado cotidiano.

Para muchos más estudios de EBD sobre una variedad de temas, visite **newdayresources.org**







Este marcador de EBD de muestra está diseñado para funcionar tanto en la evangelización como en el discipulado cotidiano.

notas